



**BLOM  
ECOLOGIE**

Verbindt natuur en samenleving

# Quickscan Wet natuurbescherming Waver 35 te Ouderkerk a/d Amstel

Oriënterend onderzoek ecologie in het kader van de Wet natuurbescherming

---

**[blomecologie.nl](https://blomecologie.nl)**

## Colofon

Status:	Definitief
Project:	2023-0786
Datum:	8 augustus 2023
Samensteller:	ing. M.V.I. Vincken
Collegiale toets:	ir. ing. K.J. Rebergen
Opdrachtgever:	AgROM
Contactpersoon:	P. de Vries

### Disclaimer

Blom Ecologie B.V. is niet aansprakelijk voor schade die voortkomt uit toepassing van de resultaten van werkzaamheden en/of gegevens verkregen van Blom Ecologie B.V.

Niets uit deze rapportage mag zonder schriftelijke toestemming van de opdrachtgever en Blom Ecologie B.V. worden gebruikt door derden. Onder gebruik worden alle vormen van kopie, openbaarmaking en elke andere toepassing begrepen. Deze rapportage mag alleen gebruikt worden voor het doel waarvoor het is samengesteld.

# Inhoud

<b>1 Inleiding</b>	<b>4</b>
1.1 Planlocatie	5
1.2 Beoogde ruimtelijke ingreep	6
<b>2 Methode</b>	<b>7</b>
2.1 Uitvoering onderzoek	7
2.2 Soortenbescherming	7
2.3 Gebiedsbescherming	9
2.4 Houtopstanden	9
2.5 Houdbaarheid en toepassing	10
<b>3 Beoordeling</b>	<b>11</b>
3.1 Soortenbescherming	11
3.2 Gebiedsbescherming	17
3.3 Houtopstanden	19
<b>4 Samenvatting</b>	<b>20</b>
4.1 Soortenbescherming	20
4.2 Gebiedsbescherming	20
4.3 Houtopstanden	20
<b>5 Conclusie</b>	<b>21</b>
5.1 Conclusie	21
5.2 Uitvoerbaarheid	21
5.3 Vervolgstappen	21
5.4 Te treffen maatregelen	22

# 1 Inleiding

Aan de Waver 35 te Ouderkerk a/d Amstel is een perceel met een voormalige bedrijfswoning en bijgebouwen gesitueerd. De initiatiefnemer is voornemens de bestaande bijgebouwen op de planlocatie te slopen en de bedrijfswoning om te vormen tot een burgerwoning. Het bestemmingsplan voorziet niet in de beoogde ruimtelijke ingreep en dient derhalve te worden gewijzigd.

De beoogde ruimtelijke ingreep heeft mogelijk een negatief effect op beschermde flora en fauna (soortenbescherming), beschermde natuurgebieden (gebiedsbescherming) en/of beschermde houtopstanden. Ten behoeve van de beoogde ruimtelijke ingreep geldt de wettelijke verplichting onderzoek te verrichten naar de aanwezigheid van beschermde flora en fauna en de mogelijke effecten van de ruimtelijke ingreep daarop.

AgROM begeleidt de ruimtelijke procedure en heeft Blom Ecologie verzocht de planlocatie te onderzoeken op aanwezigheid van beschermde soorten, gebieden en houtopstanden. Vervolgens wordt getoetst of de beoogde ruimtelijke ingreep uitvoerbaar is in het kader van de Wet natuurbescherming en/of provinciaal beleid.

## Onderzoeksdoelen

- Is het bestemmingsplan dat wordt opgesteld voor het project zoals hiervoor omschreven uitvoerbaar zoals het bepaalde in de Wro (art. 3.1.6 Bro)?
- Welke, krachtens de Wet natuurbescherming, beschermde flora en fauna zijn (potentieel) aanwezig op de planlocatie en welke negatieve effecten kunnen optreden als gevolg van de beoogde ruimtelijke ingreep?
- Heeft de beoogde ruimtelijke ingreep een negatief effect op de instandhoudingsdoelen van Natura 2000-gebieden of de wezenlijke kenmerken en waarden van provinciaal aangewezen beschermde gebieden?
- Leidt de beoogde ruimtelijke ingreep tot kap van houtopstanden zoals bedoeld in de Wet natuurbescherming?
- Dienen er vervolgstappen in het kader van de Wet natuurbescherming en/of provinciaal aangewezen beschermde gebieden te worden genomen, en zo ja, welke?



Figuur 1.1 De planlocatie is gelegen aan de Waver 35 te Ouderkerk a/d Amstel.

## 1.1 Planlocatie

De planlocatie is gelegen aan de Waver 35 te Ouderkerk a/d Amstel (figuur 1.2). Het betreft een voormalig agrarisch perceel met een agrarische bedrijfswoning en verschillende bijgebouwen, welke hieronder nader worden omschreven.

1. De voormalige bedrijfswoning is opgetrokken uit bakstenen muren met een luchtspouw en heeft een dakpannen zadeldak. De gevels zijn bovenaan afgewerkt met een houten daklijst. De woning heeft een aanbouw met een plat dak van bitumen.
2. De schuur is opgetrokken uit hout en heeft een puntvormig dak bestaande uit een loden dakbedekking.
3. De overkapping is opgetrokken uit vier metalen palen en een dak bestaande uit hout en golfplaten. De overkapping is open aan alle zijdes.
4. Het voormalige bijgebouw is opgetrokken uit stenen muren met houten balken en is volledig open door het ontbreken van een dak.

Rondom de bebouwing bestaat de planlocatie voornamelijk uit aangelegde beplanting, kort gemaaid gras en aan de randen enkele bomen en struiken. Het perceel wordt in het noorden, oosten en westen omringd door een watergang. In figuur 1.3 en figuur 1.4 en bijlage 1 zijn een aantal foto's opgenomen die een impressie geven van de planlocatie en de directe omgeving hiervan.



Figuur 1.2 De planlocatie (rood omkaderd) is gelegen aan de Waver 35 te Ouderkerk a/d Amstel.

De directe omgeving van de planlocatie wordt gekenmerkt door agrarische percelen en langs de dijk gevestigde boerderijen en woonhuizen. Aan de overzijde van de Waver ligt de waterloop de Oude Waver op een afstand van circa 7 meter van de planlocatie. De A9 en A2 zijn de dichtstbijzijnde drukke verkeersaders, deze zijn beide gelegen op een afstand van circa 3 km van de planlocatie.



Figuur 1.3 Op de planlocatie is men voornemens om de volgende gebouwen te slopen: de overkapping (3) en het voormalige bijgebouw (4).



Figuur 1.4 Fotografische indruk van de omgeving van de planlocatie.

## 1.2 Beoogde ruimtelijke ingreep

De beoogde ruimtelijke ingreep betreft de sloop van twee bijgebouwen en de omvorming van de voormalig agrarische woning naar een burgerwoning. Het vigerende bestemmingsplan voorziet niet in deze beoogde ruimtelijke ingreep, waardoor een bestemmingsplanwijziging benodigd is. Onderstaand volgt een korte opsomming van de ingrepen en effecten:

- slopen van bebouwing: algemene sloopwerkzaamheden en afvoer sloopmateriaal;
- kappen van bomen: kapwerkzaamheden en afvoer hout;
- verwijderen terreininrichting, waaronder gedeelte van het groen: graafwerkzaamheden, transport (afvoer) van materiaal en groen;
- egaliseren terrein: graafwerkzaamheden en grondtransport;
- revitalisatie terrein en aanleg verharding: allerhande (straat- en hoveniers) werkzaamheden.

## 2 Methode

Dit oriënterend onderzoek verkent alle relevante vakgebieden met betrekking tot de Wet natuurbescherming. Hierbij wordt een beoordeling gegeven van de aanwezigheid van specifieke potentie voor beschermde flora en fauna op de planlocatie, de betekenis van de planlocatie voor de aanwezige soorten en de effecten van de voorgenomen ingrepen op de soorten. Dit onderzoek bestaat uit een veldbezoek en raadpleging van externe bronnen. De reikwijdte bestaat uit de Wet natuurbescherming en de provinciale omgevingsverordening.

### 2.1 Uitvoering onderzoek

Het veldbezoek is een momentopname van de aanwezige flora en fauna. Op basis van dit veldbezoek wordt een inschatting gemaakt omtrent de mogelijke aanwezigheid van beschermde soorten. Tijdens het veldbezoek is de planlocatie nauwkeurig onderzocht, waarbij ook gelet werd op sporen en delen of restanten van planten en/of dieren. Het veldbezoek heeft plaatsgevonden op 1 augustus 2023 en is uitgevoerd door drs. C.J. van Soolingen en ing. M.M.G. Vincken. De weersomstandigheden tijdens het veldbezoek waren; droog tot neerslag, 7/8 bewolkt, 17° Celsius en windkracht 3 (Bft).

Vaak zijn er al gegevens bekend over een planlocatie en de directe omgeving hiervan. Deze gegevens worden onder andere beheerd in rapporten en naslagwerken en door de Nationale Databank Flora en Fauna (NDFF). In NDFF wordt normaliter hierbij een straal van 2 km aangehouden rondom de planlocatie. Afhankelijk van het karakter en ligging van de planlocatie kan een afwijkende afstand aangehouden worden. Raadpleging van externe bronnen levert vaak nuttige aanvullende informatie op en biedt daarmee een volledig beeld van de (mogelijk) aanwezige flora en fauna.

### 2.2 Soortenbescherming

De soortenbescherming is opgedeeld in de volgende beschermingsregimes: Vogelrichtlijnsoorten (Wnb art. 3.1), Habitatrichtlijnsoorten (Wnb art. 3.5) en Andere soorten (Wnb art. 3.10). Hierin worden rust- en voortplantingsverblijfplaatsen en het functioneel leefgebied beschermd. Bij overtreding van een verbodsbepaling geldt een ontheffingsplicht.

#### **Vogelrichtlijn (Wnb art. 3.1)**

1. Het is verboden opzettelijk van nature in Nederland in het wild levende vogels van soorten als bedoeld in artikel 1 van de Vogelrichtlijn te doden of te vangen.
2. Het is verboden opzettelijk nesten, rustplaatsen en eieren van vogels als bedoeld in het eerste lid te vernielen of te beschadigen, of nesten van vogels weg te nemen.
3. Het is verboden eieren van vogels als bedoeld in het eerste lid te rapen en deze onder zich te hebben.
4. Het is verboden vogels als bedoeld in het eerste lid opzettelijk te storen.
5. Het verbod, bedoeld in het vierde lid, is niet van toepassing indien de storing niet van wezenlijke invloed is op de staat van instandhouding van de desbetreffende vogelsoort.

#### **Habitatrichtlijn (Wnb art. 3.5)**

1. Het is verboden in het wild levende dieren van soorten, genoemd in bijlage IV, onderdeel a, bij de Habitatrichtlijn, bijlage II bij het Verdrag van Bern of bijlage I bij het Verdrag van Bonn, in hun natuurlijk verspreidingsgebied opzettelijk te doden of te vangen.
2. Het is verboden dieren als bedoeld in het eerste lid opzettelijk te storen.
3. Het is verboden eieren van dieren als bedoeld in het eerste lid in de natuur opzettelijk te vernielen of te rapen.
4. Het is verboden de voortplantingsplaatsen of rustplaatsen van dieren als bedoeld in het eerste lid te beschadigen of te vernielen.

5. Het is verboden planten van soorten, genoemd in bijlage IV, onderdeel b, bij de Habitatrichtlijn of bijlage I bij het Verdrag van Bern, in hun natuurlijke verspreidingsgebied opzettelijk te plukken en te verzamelen, af te snijden, te ontwortelen of te vernielen.

### Andere soorten (Wnb art. 3.10)

1. Onverminderd artikel 3.5, eerste, vierde en vijfde lid, is het verboden:
  - a. in het wild levende zoogdieren, amfibieën, reptielen, vissen, dagvlinders, libellen en kevers van de soorten, genoemd in de bijlage, onderdeel A, bij deze wet, opzettelijk te doden of te vangen;
  - b. de vaste voortplantingsplaatsen of rustplaatsen van dieren als bedoeld in onderdeel a opzettelijk te beschadigen of te vernielen, of
  - c. vaatplanten van de soorten, genoemd in de bijlage, onderdeel B, bij deze wet, in hun natuurlijke verspreidingsgebied opzettelijk te plukken en te verzamelen, af te snijden, te ontwortelen of te vernielen.

### Natuurlijk verspreidingsgebied

Individuele, populaties en groeiplaatsen die zich buiten het natuurlijk verspreidingsgebied bevinden, vallen buiten het beschermingsregime van soortenbescherming. Het natuurlijk verspreidingsgebied wordt gedefinieerd als het gebied welke een soort op eigen kracht heeft bezet of waarin deze is geïntroduceerd binnen het verspreidingsgebied waar de soort van nature voorkwam. Het beschermingsregime geldt dus niet voor ingezaaide planten of dieren welke zijn losgelaten, ontsnapt of vanuit elders zijn meegelift. Om te bepalen of een plant of dier voorkomt binnen zijn natuurlijke verspreidingsgebied wordt gebruik gemaakt van de Verspreidingsatlas en naslagwerken. Wel geldt onverminderd de Algemene zorgplicht.

### Vogelrichtlijn

Onder de Vogelrichtlijn zijn alle in gebruik zijnde nesten en broedgevallen van vogels beschermd. Het is van alle vogelsoorten verboden om nesten te beschadigen of te vernielen. Daarnaast gelden onder provinciale aanwijzingen categorieën waarin de nesten en rustplaatsen van specifieke vogelsoorten jaarrond bescherming genieten, dus ook in de periode dat deze niet in gebruik zijn. Rustplaatsen zijn conform de Richtsnoeren van de Europese Commissie gedefinieerd als zijnde essentiële zones voor het bestaan van een dier of groep van dieren wanneer ze niet-actief zijn.

Tabel 2.1 Vogelsoorten onder categorie 1 t/m 4: nesten en rustplaatsen jaarrond beschermd. Vogelsoorten onder categorie 5: nesten en rustplaatsen jaarrond beschermd, indien er sprake is van ecologisch zwaarwegende redenen.

Vogelsoorten onder categorie 1 t/m 4			
Boomvalk	Havik	Ooievaar	Sperwer
Buizerd	Huisms	Ransuil	Steenuil
Gierzwaluw	Kerkuil	Roek	Wespendief
Grote gele kwikstaart	Oehoe	Slechtvalk	Zwarte wouw
Vogelsoorten onder categorie 5			
Blauwe reiger	Ekster	Kleine bonte specht	Tapuit
Boerenwaluw	Gekraagde roodstaart	Kleine vliegenvanger	Torenvalk
Bonte vliegenvanger	Glanskop	Koolmees	Zeearend
Boomklever	Grauwe vliegenvanger	Kortsnavelboomkruiper	Zwarte kraai
Boomkruiper	Groene Specht	Oeverwaluw	Zwarte mees
Bosuil	Grote bonte specht	Pimpelmees	Zwarte roodstaart
Brilduiker	Hop	Raaf	Zwarte specht
Draaihals	Huiswaluw	Ruigpootuil	
Eider	IJsvogel	Spreeuw	

### Provinciale vrijstelling

Van de verboden als bedoeld in *Andere soorten* Wnb art. 3.10 eerste lid kan door bevoegd gezag vrijstelling verleend worden voor het opzettelijk doden of vangen van individuen en voor het opzettelijk beschadigen of vernielen van voortplantingsplaatsen of vaste rustplaatsen voor bepaalde soorten.

Voor alle soorten in Nederland geldt dat er sprake is van een algemene zorgplicht (Wnb art. 1.11). Hierin wordt voorgeschreven dat nadelige gevolgen voor flora en fauna voorkomen moeten worden.



Het uitgangspunt van de algemene zorgplicht is dat het doden, verwonden, verontrusten of beschadigen van flora en fauna wordt vermeden. Deze zorgplicht geldt voor iedereen.

In de Omgevingsverordening van de Provincie Noord-Holland is voor de volgende soorten vrijstelling opgenomen in het kader van ruimtelijke ontwikkelingen:

Tabel 2.2 Vrijgestelde soorten in kader van ruimtelijke ontwikkelingen in de provincie Noord-Holland.

Vrijgestelde soorten		
Aardmuis	Gewone bosspitsmuis	Ondergrondse woelmuis
Bastaardkikker	Gewone pad	Ree
Bosmuis	Haas	Rosse woelmuis
Bruine kikker	Huisspitsmuis	Tweekleurige bosspitsmuis
Dwergmuis	Kleine watersalamander	Veldmuis
Dwergspitsmuis	Konijn	Vos
Egel	Meerkikker	Woelrat

## 2.3 Gebiedsbescherming

In Nederland zijn natuurgebieden aangewezen met een beschermde status. Deze natuurgebieden betreffen hoofdzakelijk Natura 2000-gebieden en provinciaal beschermde gebieden.

### Natura 2000-gebieden

Voor werkzaamheden in Natura 2000-gebieden is bij mogelijke effecten een Voortoets vereist. Met de Voortoets wordt bepaald of de plannen mogelijk negatieve effecten hebben op de doelstellingen van Natura 2000-gebieden. Ten aanzien van Natura 2000-gebieden kunnen ook externe effecten als stikstofdepositie en licht- of geluidsuitstraling van invloed zijn. Bij negatieve effecten op beschermde natuurgebieden dient een vergunning voorhanden te zijn.

### Provinciaal beleid

Onderstaande teksten zijn gebaseerd op de meest recente versie van de Omgevingsverordening.

### Natuurnetwerk Nederland en natuurverbindingen

Binnen het Natuurnetwerk Nederland geldt het 'nee, tenzij'-principe. Het uitgangspunt is dat een ruimtelijk plan geen nieuwe activiteiten mogelijk maakt die de wezenlijke kenmerken en waarden, oppervlakte en samenhang van het Natuurnetwerk Nederland (NNN) of de natuurverbindingen aantasten. Uitzonderingen hierop betreffen ruimtelijke ontwikkelingen met een groot openbaar belang, situaties waarbij er sprake is van het ontstaan van een meerwaarde en situaties waarbij er sprake is van een beperkte uitbreiding van bestaande ruimtelijke ontwikkelingen. Bij aantasting van het Natuurnetwerk Nederland geldt een compensatieplicht.

### Bijzonder provinciaal landschap

Kleinschalige ruimtelijke ontwikkelingen (tot 11 woningen of bouwwerken met een oppervlak minder dan 500m<sup>2</sup>) in Bijzonder Provinciale Landschappen (BPL) zijn mogelijk zolang de kernkwaliteiten niet aangetast worden. Uitvoering van grootschalige ontwikkelingen zijn alleen mogelijk als is aangetoond dat er sprake is van een groot openbaarbelang en er geen reële alternatieven zijn. De schade aan het landschap dient daarbij te worden gecompenseerd.

## 2.4 Houtopstanden

Houtopstanden onder de Wnb betreffen zelfstandige eenheden van bomen, boomvormers, struiken, hakhout of griend, met een oppervlakte van 1000 m<sup>2</sup> of meer, of een rijbeplanting met meer dan 20 bomen. Het is verboden een houtopstand geheel of gedeeltelijk te vellen of te doen vellen, met uitzondering van het periodiek vellen van griend- of hakhout, zonder voorafgaand melding te doen bij gedeputeerde staten. Ingeval een houtopstand geheel of gedeeltelijk is geveld, dient deze binnen drie jaar herplant te worden.

Het vellen van houtopstanden is niet meldingsplichtig in het kader van de Wnb als het één van de volgende typen houtopstanden betreft (Wnb art. 4.1):

- a) houtopstanden binnen de door gemeenteraad vastgestelde grenzen van de bebouwde kom;
- b) houtopstanden op erven of in tuinen;
- c) fruitbomen en windschermen om boomgaarden;
- d) naaldbomen, kennelijk bedoeld om te dienen als kerstbomen, niet ouder dan twintig jaar;
- e) kweekgoed;
- f) uit populieren of wilgen bestaande: (1) wegbeplantingen, (2) beplantingen langs waterwegen en/of (3) éénrijige beplantingen langs landbouwgronden;
- g) het dunnen van een houtopstand;
- h) uit populieren, wilgen, essen of elzen bestaande beplantingen die kennelijk zijn bedoeld voor de productie van houtige biomassa, indien zij: (1) ten minste eens per tien jaar worden geoogst, (2) bestaan uit minstens tienduizend stoven per hectare per beplantingseenheid, zijnde een aaneengesloten beplanting die niet wordt doorsneden door onbeplante stroken breder dan twee meter, en (3) zijn aangelegd na 1 januari 2013.

## 2.5 Houdbaarheid en toepassing

De beoogde ruimtelijke ingreep wordt getoetst aan de actuele wetgeving en provinciale verordening. Over het algemeen heeft een quickscan Wet natuurbescherming een houdbaarheid van 3 jaar, mits binnen deze periode de omstandigheden op de planlocatie, de wetgeving en de provinciale verordening niet wezenlijk veranderen.

# 3 Beoordeling

## 3.1 Soortenbescherming

Op basis van het veldbezoek en de bureaustudie wordt per soortgroep besproken wat de potentie van de planlocatie en de directe omgeving daarvan voor het voorkomen van soorten is, en welke effecten daarop te verwachten zijn ten gevolge van de beoogde ruimtelijke ingreep. Voor een aantal van de nationaal beschermde soorten geldt vrijstelling in het kader van ruimtelijke ontwikkelingen. In de voorliggende beoordeling is specifiek gelet op de potentiële aanwezigheid van beschermde soorten waarvoor geen vrijstelling geldt.

### Planten

Binnen een straal van 2 km van de planlocatie is het voorkomen van beschermde planten niet bekend (NDFP 2013-2023).

De planlocatie bestaat uit bebouwing welke is omgeven door een aangelegde tuin. De omgeving bestaat uit agrarisch landschap en onderhouden tuinen. Ter plaatse van de planlocatie is slechts sprake van inheemse of aangeplante planten zonder beschermde status. Enkele waargenomen soorten betreffen: gewone melkdistel, Koninginnenkruid, ridderzuring, kattenkruid en harig wilgenroosje. Op de muren van de bebouwing is geen (beschermde) muurvegetatie aangetroffen. Binnen de planlocatie zijn meerdere bomen en struiken aanwezig, zoals een rij wilgen langs de oever, essen en enkele fruitbomen. De beoogde ruimtelijke ingreep leidt niet tot aantasting van beschermde en/of kwetsbare vegetatie. Gelet op de functie, ligging en het gebruik van het perceel in relatie tot de habitatpreferentie van kwetsbare en zeldzame soorten wordt de aanwezigheid hiervan niet verwacht. Daarnaast zijn beschermde planten niet aangetroffen gedurende het veldbezoek. Hiermee kan worden uitgesloten dat er sprake is van het opzettelijk vernielen van beschermde planten in hun natuurlijke verspreidingsgebied.

### Grondgebonden zoogdieren

Binnen een straal van 2 km is de aanwezigheid bekend van de volgende zoogdieren: aardmuis, bosmuis, bruine rat, damhert, dwergmuis, dwergspitsmuis, egel, gewone/tweekleurige bosspitsmuis, haas, hermelijn, huiskat, huismuis, huisspitsmuis, konijn, mol, Noordse woelmuis, otter, rosse woelmuis, veldmuis, vos, waterspitsmuis, wezel, en woelrat (NDFP 2013-2023). Voor de volgende soorten geldt dat deze beschermd zijn onder de Wet natuurbescherming en dat er geen vrijstelling geldt in het kader van ruimtelijke ontwikkelingen: damhert, hermelijn, Noordse woelmuis, otter, waterspitsmuis en wezel. Voor al deze soorten geldt dat ze niet beschermd zijn of dat er vrijstelling geldt in het kader van ruimtelijke ontwikkelingen.

Het damhert komt voor in bosrijke gebieden, randzones bij open plekken, graslanden en akkerranden (Zoogdierverseniging damhert, 2022). De planlocatie betreft een aangelegde tuin. De aanwezigheid van geschikt leefgebied ontbreekt. Derhalve kan de aanwezigheid van het damhert op de planlocatie worden uitgesloten.

Kleine marterachtigen (bunzing, hermelijn en wezel) komen voor in kleinschalige landschappen met voldoende dekking en schuilmogelijkheden, zoals laanvormige bosschages, braamstruwelen, ruige vegetatie en takken- en steenhopen. De hermelijn en in minder mate de bunzing hebben daarnaast een voorkeur voor waterrijke gebieden (Zoogdierverseniging handleiding kleine marters, 2017). De groenstructuren binnen de planlocatie bestaan uit kort gemaaid gras, bomen en struiken, waaronder enkele overwoekerende struiken, zoals braamstruwelen. Echter ontbreekt bij deze struwelen een dichte ondergroei en bieden ze onvoldoende dekking. Er wordt daarom niet verwacht dat de planlocatie essentieel onderdeel uitmaakt van het leefgebied van kleine marterachtigen en de beoogde ontwikkeling leidt tot negatieve effecten voor deze soorten.

De Noordse woelmuis is één keer waargenomen in de omgeving van het Botshol op circa 1,3 km afstand. De waarneming betreffen schedels van de Noordse woelmuis in een braakbal van een kerkuil. De Noordse woelmuis leeft voornamelijk in hogere grasachtige vegetatietypen. Bij aanwezigheid van concurrentie, van met name de veldmuis en aardmuis, leeft deze soort veel in natte terreinen, zoals rietland, moeras, zeer extensief gebruikte weilanden, drassige hooilanden, vochtige duinvalleien en periodiek overstroomde terreinen (Zoogdierverseniging noordse woelmuis, 2022; BIJ12 kennisdocument Noordse woelmuis, 2017). De planlocatie biedt geen geschikt leefgebied voor de Noordse woelmuis door het ontbreken van vorengenoemde elementen.

De otter komt voor bij schone watergangen met voldoende voedsel en weinig verstoring. Overdag verblijft de otter in een dagrustplaats die zich bevindt op de oevers (Zoogdierverseniging otter, 2022). De otter is een enkele keer waargenomen in de Oude Waver. De Oude Waver wordt niet aangetast door de beoogde ruimtelijke ontwikkeling. De watergang direct grenzend aan de planlocatie bestaat uit troebel water. De planlocatie biedt geen geschikt leefgebied voor de otter, waardoor het voorkomen van deze soort kan worden uitgesloten.

De waterspitsmuis leeft in gebieden met schoon, niet te voedselrijk water met een goed ontwikkelde watervegetatie en ruig begroeide oevers (Zoogdierverseniging waterspitsmuis, 2022). De watergang in het noorden en noordwesten direct grenzend aan de planlocatie bestaat uit troebel water met beperkt begroeide oevers. Door de afwezigheid van geschikt leefgebied is het voorkomen van de waterspitsmuis op de planlocatie uitgesloten.

Tijdens het veldbezoek zijn geen sporen aangetroffen van (beschermde) zoogdieren. Door vorengenoemde is het uitgesloten dat er sprake is van een essentiële functie op de planlocatie voor soorten van de Habitatrictlijn en niet vrijgestelde andere soorten. De planlocatie heeft enkel mogelijk een functie voor algemene soorten. Dit betreft met name de bruine rat, egel, huismuis, mol en veldmuis. Dergelijke soorten zijn dermate opportunistisch dat in de directe omgeving voldoende vergelijkbaar habitat aanwezig is waar ze zich al dan niet tijdelijk kunnen ophouden. Bovendien geldt voor dergelijke algemene soorten vrijstelling in het kader van ruimtelijke ontwikkelingen. Er is ten aanzien van grondgebonden zoogdieren geen sprake van overtreding van verbodsbepalingen in het kader van de Wet natuurbescherming.

### **Vleermuizen**

Binnen een straal van 2 km is het voorkomen bekend van de volgende vleermuissoorten: gewone dwergvleermuis, laatvlieger, meervleermuis en ruige dwergvleermuis (NDFP 2013-2023). Onder de Wet natuurbescherming zijn alle in Nederland voorkomende vleermuizen als Habitatrictlijnsoorten beschermd (Wnb art. 3.5). Laanvormige bomenrijen, oude bomen met gaten en scheuren, (oude) gebouwen met kieren en spleten en/of structuurrijke groenelementen kunnen een functioneel onderdeel zijn van een vleermuishabitat. Ongeacht de mogelijke aanwezigheid van vleermuisverblijfplaatsen kunnen vleermuizen gebruikmaken van de planlocatie tijdens vliegbewegingen en foerageeractiviteiten. Hier dienen in het kader van de algemene zorgplicht mogelijk maatregelen genomen te worden (zie H5.4).

Op de planlocatie zijn alle bomen geïnspecteerd op de aanwezigheid van boomholten, loshangende bastdelen, scheuren, spleten of andere openingen welke kunnen dienen als verblijfplaats. In de bomen op en nabij de planlocatie zijn geen boomholten of andere potentiële verblijfplaatsen aangetroffen. De ontwikkeling resulteert derhalve niet in het wegnemen van verblijfplaatsen van boombewonende vleermuizen.

De te slopen bebouwing is nauwkeurig geïnspecteerd op de aan- dan wel afwezigheid van potentiële verblijfplaatsen en geschikte invliegopeningen. Alle gevels en daken van de betreffende bebouwing zijn gecontroleerd op eventuele openingen als open stootvoegen, kierende daklijsten, scheefliggende dakpannen, ontbrekende specie en overige gevelafwerkingen die vleermuizen toegang kunnen verlenen tot een open dakruimte en/of spouwmuur. De te slopen overkapping is opgetrokken uit vier metalen palen en een dak bestaande uit hout en golfplaten. Er zijn geen gesloten ruimtes aanwezig en de overkapping is open aan alle zijdes. Het andere te slopen bijgebouw is opgetrokken uit stenen muren met houten balken en is volledig open door het ontbreken van een dak.

Er zijn geen geschikte ruimtes aanwezig voor vleermuizen. De voormalige bedrijfswoning, die niet gesloopt wordt, is opgetrokken uit bakstenen muren met een luchtspouw en heeft een dakpannen zadeldak. Op het dak zijn scheefliggende dakpannen en openingen onder de loodslab bij de schoorsteen aanwezig. Ook is er een opening in de muur aanwezig, door het ontbreken van baksteen (figuur 3.1). De aanwezigheid van vleermuisverblijfplaatsen in de bedrijfswoning kan daarom niet worden uitgesloten. Indien de bedrijfswoning wordt aangetast bij de omvorming tot een burgerwoning kan niet wordt uitgesloten dat de ingreep resulteert in het wegnemen van vleermuisverblijfplaatsen.

Gebaseerd op de bekende verspreidingsgegevens, de ligging van de planlocatie (landelijk gebied) en de type bebouwing is potentie voor verblijfplaatsen van de volgende vleermuissoorten: gewone dwergvleermuis, laatvlieger, meervleermuis en ruige dwergvleermuis (tabel 3.1). Indien de bedrijfswoning wordt aangetast dient om aan- of afwezigheid van vleermuizen vast te stellen aanvullend onderzoek plaats te vinden middels veldbezoeken in de periode april-september (zie H5.3).



Figuur 3.1 De geschikte openingen onder de scheefliggende dakpannen, de loodslab bij de schoorsteen en in de muur voor vleermuizen.

Naast de mogelijkheid dat vleermuizen de planlocatie gebruiken als verblijfplaats, bestaat de mogelijkheid dat vleermuizen de planlocatie gebruiken als foerageergebied en/of vliegroute. Mogelijk worden in de beoogde ontwikkeling groene elementen verwijderd. In vergelijking tot de omgeving is de omvang van de groene elementen binnen de planlocatie beperkt. De omliggende watergangen, wei- en akkerlanden en groenstructuren in de omgeving bieden volop gelegenheid om te foerageren. Mogelijk dienen de watergangen rondom de planlocatie als vliegroute, derhalve dient hier tijdens en na de beoogde werkzaamheden geen lichtuitstraling naar plaats te vinden.

Tabel 3.1 Samenvatting van de beoordeling van verblijfplaatsen, essentiële vliegroute en foerageergebied voor verschillende vleermuissoorten.

Vleermuissoort	Potentie	Onderbouwing
Gewone dwergvleermuis	Ja	Geschikte openingen in bebouwing
Ruige dwergvleermuis	Ja	Geschikte openingen in bebouwing
Laatvlieger	Ja	Geschikte openingen van voldoende grootte in bebouwing
Meervleermuis	Ja	Aanwezigheid groot oppervlaktewater in de omgeving en binnen bekende verspreiding
Kleine dwergvleermuis	Ja	Waterrijke omgeving en geschikte openingen in bebouwing
Vleermuizen algemeen	Potentie	Onderbouwing
Massawinterverblijfplaats (gewone dwergvleermuis)	Nee	Geen hoge bebouwing met bufferende vermogen
Essentiële vliegroute	Nee	Geen aantasting van lijnvormige structuren
Essentieel foerageergebied	Nee	Geen aantasting van houtopstanden met struweel en oppervlaktewater

Tabel 3.2 Samenvatting van de potentie voor vleermuissoorten op de planlocatie.

Vleermuissoort	Zomer	Kraam	Paar	Massawinter
Gewone dwergvleermuis	Ja	Ja	Ja	Nee
Ruige dwergvleermuis	Ja	Nee	Ja	Nee
Laatvlieger	Ja	Ja	Ja	Nee
Meervleermuis	Ja	Ja	Nee	Nee
Kleine dwergvleermuis	Ja	Ja	Ja	Nee

### Amfibieën

Binnen een straal van 2 km is de aanwezigheid bekend van de volgende amfibieënsoorten: bastaardkikker, bruine kikker, gewone pad, heikikker, kleine watersalamander, meerkikker en rugstreeppad (NDFP 2013-2023). Voor de volgende soorten geldt dat deze beschermd zijn onder de Wet natuurbescherming en dat er geen vrijstelling geldt in het kader van ruimtelijke ontwikkelingen: heikikker en rugstreeppad. Voor al deze soorten geldt dat deze beschermd zijn onder de Wet natuurbescherming, maar vrijstelling geldt in het kader van ruimtelijke ontwikkelingen.

Amfibieën leven zowel in een aquatisch als terrestrische omgeving. Deze omgevingen betreffen voortplantingswater, foerageergebieden en overwinteringsstructuren. Deze habitatonderdelen dienen op korte afstand van elkaar te liggen. Tijdens het veldbezoek zijn geen amfibieën aangetroffen op de planlocatie. Het oppervlaktewater aangrenzend aan de planlocatie is troebel en voedselrijk. Het vormt daarmee geen geschikt voortplantingswater voor de heikikker. De heikikker is namelijk een kritisch soort ten aanzien van leefgebied en komt voor in ondiepe, zonbeschenen, voedselarme wateren (BIJ12 kennisdocument Heikikker, 2017; Creemers & Van Delft, 2009). De aanwezigheid van deze soort binnen de planlocatie wordt daarmee niet verwacht. De rugstreeppad komt voornamelijk voor in gebieden met vergraafbare grond, ruig, onbeschaduwd terrein en lage tot geen vegetatie zoals duingebieden, open heideterreinen, braakliggende bouwterreinen en zandafgravingen (BIJ12 kennisdocument Rugstreeppad, 2017; Creemers & Van Delft, 2009). De aanwezigheid van de rugstreeppad wordt niet verwacht door het ontbreken van functioneel leefgebied in de vorm van vergraafbaar zand, ondiep voortplantingswater of geschikte overwinteringslocaties. De rugstreeppad kan opduiken wanneer zandige terreinen ontstaan tijdens graaf- en bouwwerkzaamheden (bijlage 2).

Het is niet uit te sluiten dat algemene soorten, zoals de bruine kikker en gewone pad voorkomen op de planlocatie. Deze dieren vallen echter onder de vrijstelling voor ruimtelijke ontwikkelingen op basis van de vastgestelde provinciale verordeningen. Er is ten aanzien van amfibieën geen sprake van overtreding van verbodsbepalingen in het kader van de Wet natuurbescherming.

## Reptielen

Binnen een straal van 2 km is de aanwezigheid bekend van de ringslang (NDFP 2013-2023). Voor alle inheemse reptielen geldt dat deze beschermd zijn onder de Wet natuurbescherming en geen vrijstelling geldt in het kader van ruimtelijke ontwikkelingen.

Reptielen zijn over het algemeen verbonden aan structuurrijke en weinig verstoorte biotopen als heidevelden, bosgebied en natuurlijke oevers. De ringslang leeft in waterrijke gebieden met de aanwezigheid van bladhopen, mesthopen, vermolmde boomstobben en opgeworpen broeihopen als afzetplaats voor eieren. De ringslang overwintert op droge plaatsen in holen, compost- en bladhopen, houtstapels, onder oude boomstammen en in dichte struiken (RAVON ringslang, 2022). Door de afwezigheid van geschikt leefgebied en de hoge mate van menselijke verstoring is het voorkomen van de ringslang binnen het plangebied uitgesloten. Er is ten aanzien van reptielen geen sprake van overtreding van verbodsbepalingen in het kader van de Wet natuurbescherming.

## Vissen

Binnen een straal van 2 km is de aanwezigheid bekend van de kwabaal (NDFP 2013-2023).

Aangrenzend aan de planlocatie is een troebele, voedselrijke sloot gelegen. De kwabaal komt voor in rivieren, beken, meren en soms in estuaria, op plaatsen met koel en zuurstofrijk water (RAVON kwabaal, 2022). Het oppervlaktewater grenzend aan de planlocatie biedt geen geschikt leefgebied voor de kwabaal. De aanwezigheid van deze soort kan daarmee worden uitgesloten.

Er is ten aanzien van vissen geen sprake van overtreding van verbodsbepalingen in het kader van de Wet natuurbescherming.

## Insecten en andere ongewervelden

Binnen een straal van 2 km is de aanwezigheid van beschermde insecten of ongewervelden niet bekend (NDFP 2013-2023). Op de planlocatie zijn gedurende het veldbezoek geen (sporen en/of delen van) beschermde vlinders, libellen of andere ongewervelden aangetroffen. Op de planlocatie is het harig wilgenroosje waargenomen, deze plant is een waardplant voor de teunisbloempijlstaart.

Echter is de teunisbloempijlstaart de afgelopen 10 jaar niet waargenomen binnen een straal van 2 km van de planlocatie en komt de soort boven de lijn Rotterdam – Zwolle weinig voor, waardoor de aanwezigheid van deze soort kan worden uitgesloten. Er is geen sprake van oud hout, zure vennetjes of andere specifieke omstandigheden die duiden op de mogelijke aanwezigheid van beschermde insecten of andere ongewervelden. Er is ten aanzien van insecten en andere ongewervelden geen sprake van overtreding van verbodsbepalingen in het kader van de Wet natuurbescherming.

## Vogels

Op de planlocatie en de directe omgeving hiervan zijn tijdens het veldbezoek de volgende soorten waargenomen: blauwe reiger, boomkruiper, gierzwaluw, huismus, koolmees, pimpelmees, putter en spreeuw. Gedurende het veldbezoek zijn twee huismussen waargenomen op het dak van de voormalige bedrijfswoning. Er zijn geen nesten en/of sporen aangetroffen van vogelsoorten met een jaarrond beschermde nestlocatie en/of leefgebied. Binnen een straal van 100 meter van de planlocatie is vastgestelde aanwezigheid van nestlocaties van jaarrond beschermde vogels niet bekend (NDFP 2013-2023).

### Vogels - Jaarrond beschermde nestlocaties (cat. 1 t/m 4)

Huismussen zijn sterk geassocieerd met mensen. De nestplaats is in de regel gebonden aan bebouwing. Voor zijn voedsel is de huismus sterk afhankelijk van wat de mens hem al dan niet bewust biedt. Deze voedselbron moet continu aanwezig zijn. De huismus heeft een sterke binding met mensen en komt tot broeden in of tegen gebouwen in dorpen en steden, in en bij boerderijen, maneges, kinderboerderijen en andere vormen van bebouwing in het landelijk gebied. Op plekken waar menselijke bebouwing wordt afgewisseld met groenvoorzieningen zijn meer huismussen dan op plekken waar geen groen aanwezig is (BIJ12 kennisdocument Huismus, 2023). De bedrijfswoning is het enige gebouw op de planlocatie met potentieel geschikte nestlocaties voor de huismus. Onder de scheefliggende dakpannen en onder de loodslab bij de schoorsteen zijn openingen aanwezig die geschikt zijn als nestlocatie (figuur 3.2).

Indien de ruimtes in het dak van de bedrijfswoning ongeschikt worden bij de omvorming tot burgerwoning is aanvullend onderzoek naar de functie van de planlocatie voor de huismus noodzakelijk.



*Figuur 3.2 Huismussen op het dak van de bedrijfswoning en de geschikte nestlocaties voor de huismus.*

De gierzwaluw heeft als oorspronkelijk rotsbewoner de rotsen ingeruild voor bebouwing. De soort broedt daardoor hoofdzakelijk in stedelijk gebied in donkere holtes van ventilatieschachten, spleten in muren en onder (pannen)daken (BIJ12 kennisdocument Gierzwaluw, 2017). Doordat de soort niet direct vanuit zijn nest kan opstijgen, moet hij zich naar beneden kunnen laten vallen. Het nest dient hierdoor een vrije aanvliegroute van minimaal 1 meter breed, en minimaal 3 meter onder de nestopening te bevatten. Hierbij dienen zo min mogelijk belemmerende elementen, zoals bomen, aanwezig te zijn. Voedselvluchten kunnen op vele kilometers (tot wel 1000 km) van het nest plaatsvinden, waardoor het foerageergebied niet nader te definiëren is. De ruimtes in het dak van de bedrijfswoning hebben geen vrije aanvliegroute door de afloop van het dak. Ook is de planlocatie gelegen in landelijk gebied. Hierdoor kan de aanwezigheid van nestlocaties van de gierzwaluw op de planlocatie uitgesloten worden.

De bebouwing is niet toegankelijk voor uilen. Er zijn geen grote nesten of horsten aangetroffen in de bomen op en rondom de planlocatie. De aanwezigheid van in bebouwing en bomen broedende soorten als buizerd, kerkuil, steenuil, sperwer en ransuil kan uitgesloten worden. Op de planlocatie is geen sprake van functioneel leefgebied van uilen en roofvogelsoorten.

Er is wat betreft vogels met jaarrond beschermde nesten geen sprake van het vangen of doden van individuen, het wegnemen van rust- of nestplaatsen, of het wegnemen van structuren die essentieel zijn in het functioneren van rust- of nestplaatsen.

#### **Vogels - Algemene broedvogels en cat. 5**

De planlocatie voorziet in beperkt voedselaanbod en structuurrijke schuilgelegenheden voor algemene soorten. De struiken, bomen en bebouwing vormen voor algemene broedvogels zoals merel, duiven en kleine zangvogels geschikte nestlocaties. Tijdens het veldbezoek zijn oude nesten aangetroffen van vermoedelijk de winterkoning en merel onder de overkapping. Gedurende het broedseizoen zijn de nesten en de functionele leefomgeving van voornoemde soorten beschermd. Het broedseizoen vangt aan onder bepaalde klimatologische omstandigheden en betreft indicatief de periode 15 maart t/m 15 juli. Ten aanzien van algemene broedvogels en categorie 5 soorten kunnen de sloopwerkzaamheden worden opgestart buiten het broedseizoen en/of na het ongeschikt maken van de planlocatie. Indien de beoogde werkzaamheden in het broedseizoen worden opgestart dient de locatie voorafgaand aan de werkzaamheden geïnspecteerd te worden door een ter zake deskundige.



## 3.2 Gebiedsbescherming

### Natura 2000

De planlocatie maakt geen deel uit van een Natura 2000-gebied. Op een afstand van circa 350 m ligt het Natura 2000-gebied 'Botshol' (figuur 3.3).

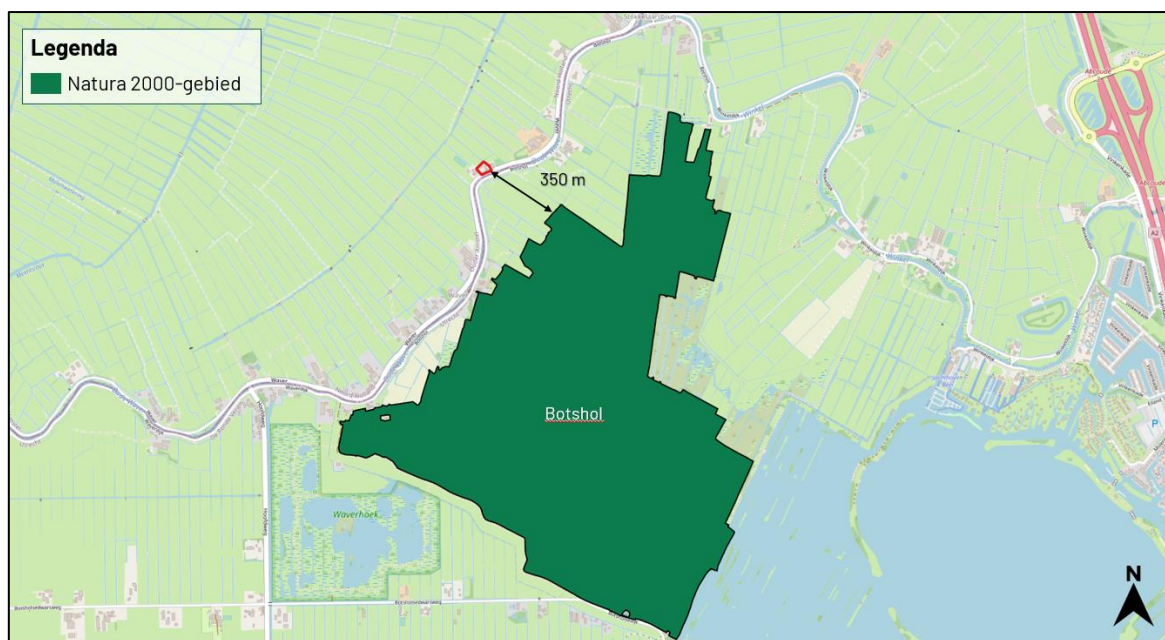

Figuur 3.3 De planlocatie ligt op een afstand van circa 350 m tot het Natura 2000-gebied 'Botshol' (bron: nationaal Georegister PDOK).

De beoogde ruimtelijke ingreep betreft de sloop van twee bijgebouwen. Ondanks dat deze buiten een Natura 2000-gebied uitgevoerd wordt, kunnen er nog steeds effecten optreden. Voor een aantal effecten (trillingen, geluid, optische verstoring etc.) geldt dat de afstand tot de omliggende Natura 2000-gebieden per definitie te groot is om te resulteren in negatieve effecten. Een toename in stikstofdepositie kan een negatief effect sorteren op stikstofgevoelige habitattypen en leefgebieden. Ten opzichte van de huidige situatie leidt de beoogde ruimtelijke ingreep in de gebruiksfase tot een afname in het aantal verkeersbewegingen.

Gedurende de aanlegfase kan er een beperkte en tijdelijke stikstofemissie verwacht worden ten gevolge van het gebruik van mobiele werktuigen en bijbehorende verkeersbewegingen. Per 2 november 2022 geldt dat de algemene bouwvrijstelling onbruikbaar is en dat activiteiten van de bouwsector onderdeel moeten zijn van de beoordeling.

Gezien de afstand (350 m) tussen het plangebied en het Natura 2000-gebied 'Botshol', de afstand (430 m) tot stikstofgevoelige habitattypen en de aard van de werkzaamheden (sloop twee bijgebouwen) wordt op voorhand uitgesloten dat er sprake is van een verhoging van de stikstofdepositie in stikstofgevoelige habitattypen of leefgebieden binnen Natura 2000-gebieden. Een stikstofonderzoek middels de AERIUS Calculator kan derhalve achterwege blijven.

### Provinciaal aangewezen gebieden (Noord-Holland)

De planlocatie maakt deel uit van een beschermd gebied betreffende het Natuurnetwerk Nederland inclusief natuurverbindingen of Bijzonder provinciaal landschap. Op een afstand van circa 15 m ligt het Natuurnetwerk Nederland inclusief natuurverbindingen (figuur 3.4). De planlocatie ligt binnen het Bijzonder provinciaal landschap Amstelscheg (figuur 3.4). Ten aanzien van provinciaal aangewezen gebieden geldt dat externe werking geen toetsingskader is.

Gezien er binnen dit project sprake is van een bestemmingsplanwijziging, is toetsing aan het provinciaal beleid benodigd. De kernkwaliteiten van het Bijzonder Provinciaal Landschap Amstelscheg zijn:

- Aardkundige en landschappelijke karakteristiek: strookverkaveling in veenpolders, rechthoekige verkaveling in de droogmakerijen, oeverwallen van De (Oude) Waver en kreegruggen- en beddingen in het landschap.
- Openheid en ruimtebeleving: openheid en habitat voor weidevogels.
- Ruimtelijke dragers: veenrivieren en dijken, randen bovenland Bovenkerkerpolder, Holendrecht, en Middelpolder, Kalfjeslaan, Legmeerdijk met Bovenkerkerweg en Hollandse Dijk.

Wegens de kleinschalige ontwikkeling (sloop twee bijgebouwen) zullen de kernkwaliteiten van het BPL-gebied niet aangetast worden. Er is geen sprake van negatieve effecten op beschermde natuurgebieden.

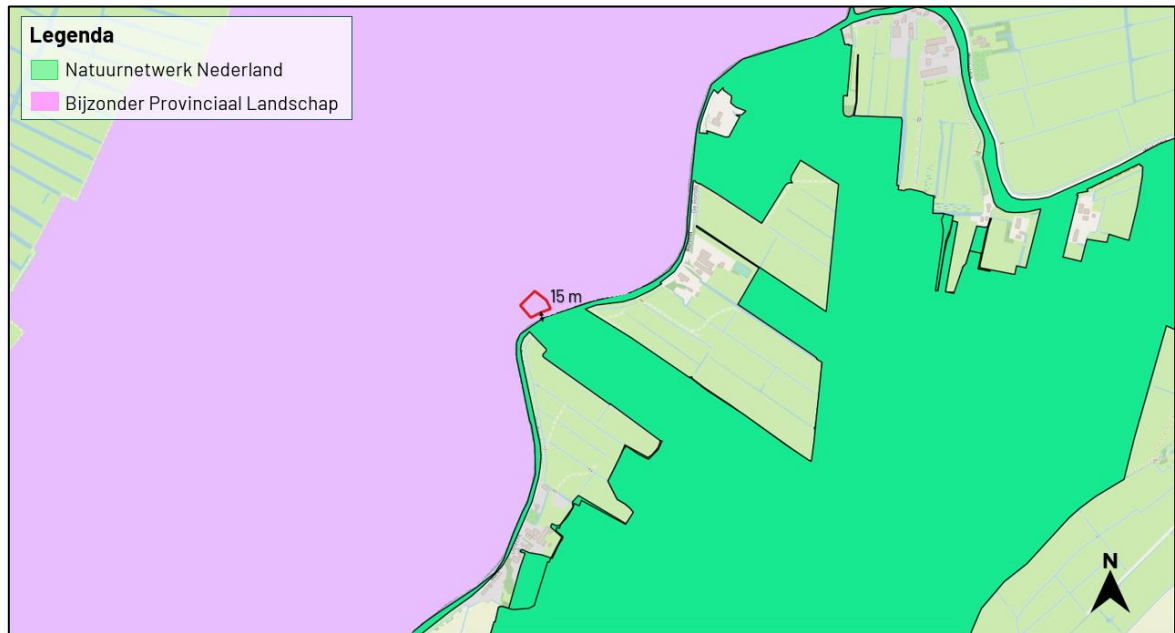

Figuur 3.4 De planlocatie ligt op een afstand van circa 15 m tot het Natuurnetwerk Nederland en ligt binnen het Bijzonder Provinciaal Landschap (bron: Noord-Holland.tercera).

#### Provinciaal aangewezen gebieden (Utrecht)

De planlocatie ligt op de grens van de Provincie Noord-Holland en Utrecht en maakt geen deel uit van een beschermd gebied betreffende Groene contour of weidevogelkerngebied. Op een afstand van circa 40 m ligt de Groene contour (figuur 3.5). Weidevogelkerngebied is gelegen op een afstand van circa 1,3 km van de planlocatie (geen kaartweergave). Ten aanzien van provinciaal aangewezen gebieden geldt dat externe werking geen toetsingskader is.



Figuur 3.5 De planlocatie ligt op een afstand van circa 15 m tot het Natuurnetwerk Nederland en ligt binnen het Bijzonder Provinciaal Landschap (bron: Noord-Holland.tercera).

### 3.3 Houtopstanden

#### **Wet natuurbescherming**

In de beoogde ingreep zijn geen kapwerkzaamheden voorzien aan (i) zelfstandige eenheden van bomen, boomvormers, struiken, hakhout of griend, met een oppervlakte van 1000 m<sup>2</sup> of meer of (ii) een rijbeplanting met meer dan 20 bomen. Een meldingsplicht in het kader van Wnb is niet noodzakelijk.

#### **Algemene Plaatselijke Verordening**

Naast het landelijk en provinciaal beleid waar deze beoordeling op wordt getoetst hebben gemeenten echter vaak een eigen beleid omtrent het kappen dan wel vellen van bomen en struiken. Dit is vaak opgenomen in een Algemene Plaatselijke Verordening (APV). Gemeentelijke Verordeningen mogen niet strijdig zijn met landelijk/provinciaal beleid. Het is derhalve aanbevelingswaardig om in de voorbereidende fase de bepalingen in de APV af te stemmen met de gemeente om conflicterende situaties in een later stadium te voorkomen.

# 4 Samenvatting

## 4.1 Soortenbescherming

Indien de voormalige bedrijfswoning wordt aangetast dient aanvullend onderzoek uitgevoerd te worden naar de volgende soorten of soortgroepen: vleermuizen en huismussen. De planlocatie is mogelijk geschikt leefgebied voor soorten welke niet beschermd zijn (behoudens de algemene zorgplicht) en/of waarvoor een vrijstelling geldt. Voor broedvogels geldt dat de nesten van alle soorten beschermd zijn tijdens het broedseizoen (indicatief 15 maart – 15 juli).

Tabel 4.1 Overzicht van de Soortenbescherming.

Soortgroep	Bescherming Wnb	Soortspecifiek onderzoek	Mogelijke functie planlocatie
Planten			
Grondgebonden zoogdieren			
Vleermuizen	art. 3.5	Ja, indien de bedrijfswoning wordt aangetast	Verblijfplaats
Amfibieën			
Reptielen			
Vissen			
Insecten en andere ongewervelden			
Vogels (cat. 1 t/m 4) Huismus	art. 3.1	Ja, indien de bedrijfswoning wordt aangetast	Nestlocatie/foerageergebied
Vogels (Algemeen en cat. 5)			

## 4.2 Gebiedsbescherming

De planlocatie maakt onderdeel uit van het Bijzonder Provinciaal Landschap en geen onderdeel uit van een Natura 2000-gebied of andere provinciaal aangewezen beschermde gebieden. Wegens de kleinschalige ontwikkeling (sloop twee bijgebouwen) zullen de kernkwaliteiten van het BPL-gebied niet aangetast worden. Gelet op de aard van de werkzaamheden, de afstand tot de gebieden en de beoogde situatie is van externe werking op omliggende Natura 2000-gebieden geen sprake. Een Voortoets en/of 'nee, tenzij'-toets is niet noodzakelijk.

Tabel 4.2 Overzicht van beschermde gebieden in het kader van gebiedsbescherming.

Gebiedsbescherming	Afstand	Mogelijke effecten	Nader onderzoek
Natura 2000	350 m	Geen	N.v.t.
Natuurnetwerk Nederland	15 m	Geen	N.v.t.
Bijzonder Provinciaal Landschap	0 m	Geen	N.v.t.
Belangrijk weidevogelgebied	1,3 km	Geen	N.v.t.
Groene Contour	15 m	Geen	N.v.t.

## 4.3 Houtopstanden

Op de planlocatie zijn geen houtopstanden aanwezig waarvoor bij kap een meldingsplicht geldt in het kader van de Wet natuurbescherming.

# 5 Conclusie

## 5.1 Conclusie

De beoogde sloop van twee bijgebouwen en de omvorming van de voormalige bedrijfswoning naar een burgerwoning aan de Waver 35 te Ouderkerk a/d Amstel is uitvoerbaar zoals bepaald in de Wro (art. 3.1.6 Bro).

## 5.2 Uitvoerbaarheid

De beoogde ruimtelijke ingreep leidt niet tot overtreding van verbodsbepalingen omtrent gebiedsbescherming en houtopstanden in het kader van de Wet natuurbescherming. Er dienen enkele algemene maatregelen worden getroffen ten aanzien van de algemene zorgplicht, foeragerende vleermuizen en algemene broedvogels. Indien de voormalige bedrijfswoning wordt aangetast dient voorafgaand aan de werkzaamheden met aanvullend onderzoek te worden vastgesteld of de te bebouwing een relevante functie heeft voor vleermuizen en de huismus (soortenbescherming). Indien er sprake is van overtreding van verbodsbepalingen van de Wet natuurbescherming kan bevoegd gezag onder voorwaarden een ontheffing verlenen. De voorwaarden betreffen: er is geen andere bevredigende oplossing, er is sprake van een wettelijk belang (vleermuizen: er is sprake van een reden van sociale of economische aard, huismus: er zijn belangen vanuit volksgezondheid en/of openbare veiligheid - aan te voeren) en er wordt geen afbreuk gedaan aan de gunstige staat van instandhouding van de soort (een robuust en ruim maatregelenpakket van tijdelijke en permanente voorzieningen wordt hiertoe voorgesteld en uitgevoerd). Wegens het voorgaande onderzoek is er geen reden om aan te nemen dat eventueel benodigde ontheffingen, mits de juiste maatregelen worden getroffen, er sprake is van een gedegen alternatievenafweging en een wettelijk belang kan worden aangevoerd, niet verkregen zouden kunnen worden.

## 5.3 Vervolgstappen

- Indien de voormalige bedrijfswoning wordt aangetast dient aanvullend onderzoek naar huismus uitgevoerd te worden. Een aanvullend onderzoek naar huismus wordt uitgevoerd middels twee gerichte veldbezoeken in de periode 1 april t/m 15 mei, conform het Kennisdocument Huismus (BIJ12, 2023).
- Indien de voormalige bedrijfswoning wordt aangetast dient aanvullend onderzoek naar vleermuizen uitgevoerd te worden. Een aanvullend onderzoek naar vleermuizen wordt uitgevoerd middels minimaal vijf gerichte veldbezoeken in de periode 15 april t/m 30 september, conform het meest actuele Vleermuisprotocol (NGB). Hiervan dienen drie rondes in het voorjaar en twee rondes in het najaar plaats te vinden. De potentie van de planlocatie voor verschillende typen verblijfplaatsen en vleermuissoorten wordt in tabel 3.1 en 3.2 uiteengezet. Er is geen sprake van aantasting van een mogelijk essentieel foerageergebied of essentiële vliegroute.
- De beoogde ruimtelijke ingreep leidt niet tot aantasting van beschermde natuurwaarden (soortbescherming, gebiedsbescherming en houtopstanden). Derhalve is het uitvoeren van aanvullend onderzoek niet noodzakelijk.

## 5.4 Te treffen maatregelen

- Tijdens de werkzaamheden moet voorzichtig worden gehandeld met alle voorkomende flora en fauna (algemene zorgplicht).
- Wanneer ondanks zorgvuldig handelen, onderzoek en advies schade lijkt te ontstaan voor beschermde flora en fauna, dient direct contact opgenomen te worden met een ter zake deskundige.
- Eventueel aanwezige vegetatie of bodemmateriaal (takken, stronken) voorafgaand aan de werkzaamheden gefaseerd verwijderen. Dit om grondgebonden dieren de kans te bieden zelfstandig de planlocatie te verlaten.
- Er wordt gelegenheid gegeven aan dieren, die tijdens de werkzaamheden worden gevonden, te vluchten of zich te verplaatsen naar een schuilplaats buiten het bereik van de werkzaamheden.
- De planlocatie tijdens de werkzaamheden en in de nieuwe situatie bij voorkeur niet verlichten en in de periode april-oktober de werkzaamheden tussen zonsopgang en zonsondergang uitvoeren (buiten schemerperiodes). Mocht verlichting noodzakelijk zijn hierbij een vleermuisvriendelijke verlichtingswijze toepassen (amberkleurig licht, lichtbundel nederwaarts richten, toepassen geconvergeerde lichtbundel).
- Voor rugstreeppad dient het terrein gedurende de ontwikkeling ongeschikt gehouden te worden (bijv. aanbrengen puinbed, voorkomen ontstaan puinhopen, egaliseren terrein e.d.) en/of ontoegankelijk gemaakt te worden voor de soort gedurende de bouwwerkzaamheden. Het ontoegankelijk maken dient bij voorkeur voor de migratie- en voortplantingsperiode plaats te vinden. Dit kan bijvoorbeeld door het plaatsen van schermen van stevig plastic of worteldoek van 50 centimeter hoog en minimaal 10 centimeter ingegraven in de grond. De voorzieningen die getroffen zijn om het gebied ontoegankelijk te maken moeten zodanig geplaatst en beheerd worden dat ze hun functie ten allen tijden kunnen vervullen. Zie voor meer instructies bijlage 3.
- De sloopwerkzaamheden opstarten of uitvoeren buiten het broedseizoen van vogels (indicatief medio maart t/m medio juli). Als dit niet mogelijk is dienen de potentiële nestlocaties van algemene broedvogels ruim voorafgaand aan het broedseizoen ongeschikt of ontoegankelijk gemaakt te worden. E.e.a. op aanwijzing van deskundige. Als werkzaamheden in het broedseizoen worden uitgevoerd die mogelijk resulteren in het wegnemen of verstoren van broedgevallen dient voor aanvang door een ter zake deskundig gecontroleerd te worden of er broedvogels aanwezig zijn.

# Bronvermelding

Bouwens, S, 2017. Handreiking kleine marters in relatie tot soortbescherming. Zoogdiervereniging in opdracht van de provincie Noord-Brabant.

Broekhuizen, S., K. Spoelstra, J.B.M. Thissen, K.J. Canters & J.C. Buys (redactie) 2016. Atlas van de Nederlandse zoogdieren. – Natuur van Nederland 12. Naturalis Biodiversity Center & EIS Kenniscentrum Insecten en andere ongewervelden, Leiden.

Creemers, R.C.M & J.J.C.W. van Delft (RAVON) (redactie), 2009. De amfibieën en reptielen van Nederland. –Nederlandse fauna 9. Nationaal Natuurhistorisch Museum Naturalis, European Invertebrate Survey – Nederland, Leiden.

## Geraadpleegde documenten (BIJ12, 2017)

Kennisdocument Gewone dwergvleermuis (*Pipistrellus pipistrellus*)

Kennisdocument Gierzwaluw (*Apus apus*)

Kennisdocument Heikikker (*Rana arvalis*)

Kennisdocument Huismus (*Passer domesticus*)(2023)

Kennisdocument Noordse woelmuis (*Alexandromys oeconomicus arenicola*)

Kennisdocument Rugstreeppad (*Epidalea calamita*)

Kennisdocument Ruige dwergvleermuis (*Pipistrellus nathusii*)

## Geraadpleegde websites

[www.arcgis.com](http://www.arcgis.com)

[www.bij12.nl](http://www.bij12.nl)

[www.nationaalgeoregister.nl](http://www.nationaalgeoregister.nl)

[www.ndff.nl](http://www.ndff.nl)

[www.ravon.nl](http://www.ravon.nl)

[www.ruimtelijkeplannen.nl](http://www.ruimtelijkeplannen.nl)

[www.ruimtelijkeplannen.provincie-utrecht.nl](http://www.ruimtelijkeplannen.provincie-utrecht.nl)

[www.verspreidingsatlas.nl](http://www.verspreidingsatlas.nl)

[www.vleermuisprotocol.nl](http://www.vleermuisprotocol.nl)

[www.webkaart.provincie-utrecht.nl](http://www.webkaart.provincie-utrecht.nl)

[www.zoogdiervereniging.nl](http://www.zoogdiervereniging.nl)

Bijlage 1 Fotografische impressie

Bijlage 2 Vervolgstappen Wet natuurbescherming soortenbescherming

Bijlage 3 Ecologie rugstreeppad

## Bijlage 1 Fotografische impressie



*Figuur 1 De planlocatie is gelegen aan de Waver 35 te Ouderkerk a/d Amstel en bestaat uit een voormalige bedrijfswoning met drie bijgebouwen. De beoogde ruimtelijke ingreep betreft de sloop van twee bijgebouwen en de omvorming van de voormalige bedrijfswoning naar een burgerwoning.*



*Figuur 2 De bebouwing bestaat uit een voormalige bedrijfswoning opgetrokken uit bakstenen muren met een luchtspouw en heeft een dakpannen zadeldak. De gevels zijn bovenaan afgewerkt met een houten daklijst. De woning heeft aan aanbouw met een plat dak.*





*Figuur 3 De bebouwing bestaat uit een schuur opgetrokken uit hout met een puntvormig dak bestaande uit een loden dakbedekking.*



*Figuur 4 De bebouwing bestaat uit een overkapping opgetrokken uit vier metalen palen en een dak bestaande uit hout en golfplaten en een voormalig bijgebouw opgetrokken uit stenen muren met houten balken, dit gebouw is volledig open door het ontbreken van een dak.*



*Figuur 5 De groenstructuren bestaan uit aangelegde beplanting, kort gemaaid gras en aan de randen enkele bomen en struiken.*



*Figuur 6 De aangrenzende watergang is troebel, voedselrijk met een lichte stroming.*

## Bijlage 2 Vervolgstappen Wnb

Als uit het oriënterend onderzoek is gebleken dat effecten op beschermde soorten naar aanleiding van de beoogde ingreep niet uitgesloten zijn, dient een vervolgonderzoek te worden uitgevoerd. Uit dit vervolgonderzoek blijkt of desbetreffende soort aanwezig is en welke functie de planlocatie al dan niet heeft voor de soort. Met onderstaand stappenplan, overgenomen uit 'Soortenbescherming bij ruimtelijke ingrepen' van het Ministerie van Economische Zaken, wordt inzichtelijk gemaakt welke consequenties dit heeft voor het project.

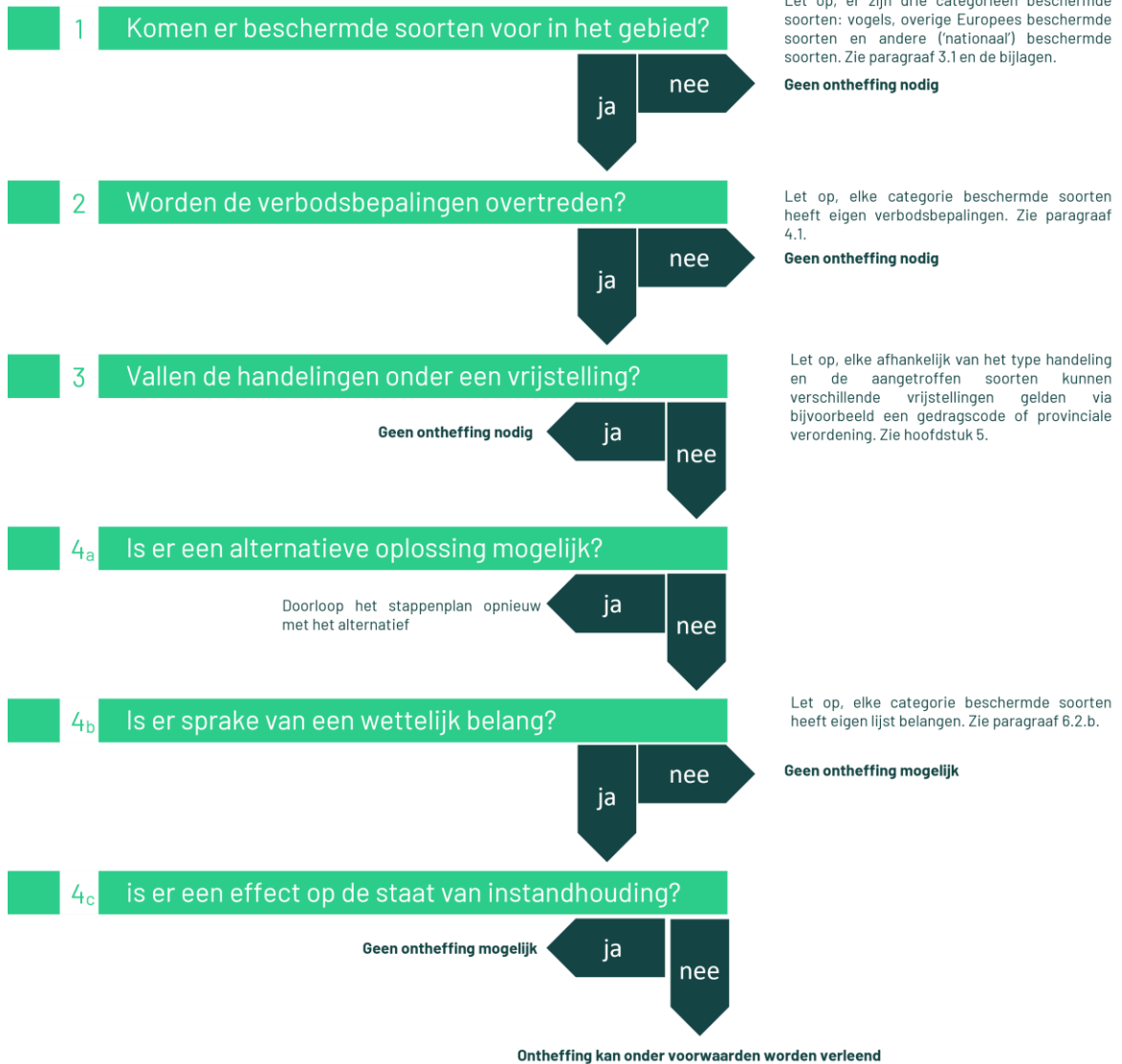

### **Vogelrichtlijnsoort**

In het kader van de Vogelrichtlijn zijn een aantal belangen waarvoor een ontheffing kan worden aangevraagd. De beoogde ruimtelijke ingreep dient een dergelijk belang te dienen (Schema 4b ja/nee). De voorwaarden zijn onderstaand weergegeven (conform Wet natuurbescherming art. 3.3, lid 4).

Een ontheffing of een vrijstelling wordt uitsluitend verleend, indien is voldaan aan elk van de volgende voorwaarden:

- a) er bestaat geen andere bevredigende oplossing;
- b) zij is nodig:
  - 1. in het belang van de volksgezondheid of de openbare veiligheid;
  - 2. in het belang van de veiligheid van het luchtverkeer;
  - 3. ter voorkoming van belangrijke schade aan gewassen, vee, bossen, visserij of wateren;
  - 4. ter bescherming van flora of fauna;
  - 5. voor onderzoek of onderwijs, het uitzetten of herinvoeren van soorten, of voor de daarmee samenhangende teelt, of
  - 6. om het vangen, het onder zich hebben of elke andere wijze van verstandig gebruik van bepaalde vogels in kleine hoeveelheden selectief en onder strikt gecontroleerde omstandigheden toe te staan;
- c) de maatregelen leiden niet tot verslechtering van de staat van instandhouding van de desbetreffende soort.

### **Habitatrichtlijnsoort**

In het kader van de Habitatrichtlijn zijn een aantal belangen waarvoor een ontheffing kan worden aangevraagd. De beoogde ruimtelijke ingreep dient een dergelijk belang te dienen (Schema 4b ja/nee). De voorwaarden zijn onderstaand weergegeven (conform Wet natuurbescherming art. 3.8, lid 5).

Een ontheffing of een vrijstelling wordt uitsluitend verleend, indien is voldaan aan elk van de volgende voorwaarden:

- a) er bestaat geen andere bevredigende oplossing;
- b) zij is nodig:
  - 1. in het belang van de bescherming van de wilde flora of fauna, of in het belang van de instandhouding van de natuurlijke habitats;
  - 2. ter voorkoming van ernstige schade aan met name de gewassen, veehouderijen, bossen, visgronden, wateren of andere vormen van eigendom;
  - 3. in het belang van de volksgezondheid, de openbare veiligheid of andere dwingende redenen van groot openbaar belang, met inbegrip van redenen van sociale of economische aard en met inbegrip van voor het milieu wezenlijke gunstige effecten;
  - 4. voor onderzoek en onderwijs, repopulatie of herintroductie van deze soorten, of voor de daartoe benodigde kweek, met inbegrip van de kunstmatige vermeerdering van planten, of
  - 5. om het onder strikt gecontroleerde omstandigheden mogelijk te maken op selectieve wijze en binnen bepaalde grenzen een beperkt, bij de ontheffing of vrijstelling vastgesteld aantal van bepaalde dieren van de aangewezen soort te vangen of onder zich te hebben, onderscheidenlijk een beperkt bij de ontheffing of vrijstelling vastgesteld aantal van bepaalde planten van de aangewezen soort te plukken of onder zich te hebben;
- c) er wordt geen afbreuk gedaan aan het streven de populaties van de betrokken soort in hun natuurlijke verspreidingsgebied in een gunstige staat van instandhouding te laten voortbestaan.

### Andere soort

Ten aanzien van Andere soorten zijn een aantal belangen waarvoor een ontheffing kan worden aangevraagd. De beoogde ruimtelijke ingreep dient een dergelijk belang te dienen (Schema 4b ja/nee). De belangen zijn onderstaand weergegeven en zijn aanvullend op de belangen die voor Habitatrichtlijnsoorten kunnen worden aangevoerd (conform Wet natuurbescherming art. 3.10, lid 2).

1. in het kader van de ruimtelijke inrichting of ontwikkeling van gebieden, daaronder begrepen het daarop volgende gebruik van het ingerichte of ontwikkelde gebied;
2. ter voorkoming van schade of overlast, met inbegrip van schade aan sportvelden, schietterreinen, industrieterreinen, kazernes, of begraafplaatsen;
3. ter beperking van de omvang van de populatie van dieren, in verband met door deze dieren ter plaatse en in het omringende gebied veelvuldig veroorzaakte schade of in verband met de maximale draagkracht van het gebied waarin de dieren zich bevinden;
4. ter voorkoming of bestrijding van onnodig lijden van zieke of gebrekkige dieren;
5. in het kader van bestendig beheer of onderhoud in de landbouw of bosbouw;
6. in het kader van bestendig beheer of onderhoud aan vaarwegen, watergangen, waterkeringen, waterstaatswerken, oevers, vliegvelden, wegen, spoorwegen of bermen, of in het kader van natuurbeheer;
7. in het kader van bestendig beheer of onderhoud van de landschappelijke kwaliteiten van een bepaald gebied, of
8. in het algemeen belang.

## Bijlage 3 Rugstreepad

### Herkenning

De rugstreepad (*Epidalea calamita*) is een middelgrote pad met een lengte van circa 4,5 - 7 cm. De pad heeft vrij korte poten en heeft op de rug een karakteristieke lichtgele lengtestreep. Verder is de rug grijsbruin met groenige vlekken en heeft de buik een lichtgrijze kleur met grijszwarte vlekken. De ogen zijn geelgroen en hebben een horizontale pupil. Mannetjes zijn in de paartijd te onderscheiden van vrouwtjes door een paars/blauwe verkleuring van de keel. Gedurende het voortplantingsseizoen is tijdens de kooractiviteiten een typische en harde roep te horen die over een afstand van 1 - 3 km is waar te nemen (Creemers & Van Delft, 2009). De larven van rugstreepad zijn maximaal 2,5 cm lang en zwart van kleur. Oudere larven hebben een lichte keelvlak en soms een streep over de rug (figuur 1, Diepenbeek & Creemers, 2006).



Figuur 1 Impressies van de verschillende levensstadia van rugstreepad. Bron: bovenste foto's RAVON, onderste foto's: Blom Ecologie.

## Gedrag

De rugstreepdier is een typische pioniersoort die opportunistisch profiteert van tijdelijke gunstige omstandigheden. Veranderingen in weersomstandigheden als vocht en temperatuur vormen in sterke mate een sein voor migratie, voortplanting en dergelijke. Onderstaande periodes zijn dan ook indicatief. Bij het koloniseren van nieuwe gebieden kunnen jonge rugstreepdieren afstanden tot wel 5 km afleggen (BLJ12 kennisdocument Rugstreepdier, 2017).

De overwintering vindt plaats van oktober/november tot en met maart. De eerste dieren kunnen vanaf begin maart de overwinteringslocatie verlaten om vervolgens al dan niet direct door te trekken naar de voortplantingslocaties. De voortplanting vindt plaats in de periode april - september met een hoogtepunt rond half april - mei. Het vaststellen van aan- of afwezigheid van rugstreepdieren kan middels drie gerichte (avond)veldbezoeken in de periode 15 april - juli (BLJ12 kennisdocument Rugstreepdier, 2017).

## Habitat en verblijfplaatsen

De geprefereerde habitat van de rugstreepdier bestaat uit een dynamische omgeving met vergraafbaar zand of fijne grond. De verblijfplaatsen van de soort kunnen worden onderverdeeld in voortplantings-, zomer- en overwinteringshabitat. De voortplantingshabitat is aquatisch en na de voortplanting zijn rugstreepdieren hoofdzakelijk op het land te vinden. Het functionele leefgebied bestaat ook uit het gebied tussen deze habitats (migratieroutes).

De eitjes worden afgezet in veelal tijdelijke, ondiepe en wateren zonder vegetatie, waar weinig tot geen sprake is van concurrentie of predatie. Voorbeelden hiervan zijn greppels, rijsporen, regenplassen en geschoonde sloten. De zomer en- en winterlocaties bevinden zich op het land in hoogwater vrije terreinen. Voor de overwintering gebruikt de rugstreepdier bestaande (muizen)holletjes, graaft deze zich in de bodem of kruipt de rugstreepdier onder materialen als: stenen, boomstammen, banden en houtstapels. Voorwaarde voor de winterhabitat is dat deze locatie vorstvrij dient te zijn.

## Populatieomvang

Rugstreepdieren verspreiden zich in diverse richtingen waardoor de minimale populatieomvang en bijbehorend oppervlakte voor de gunstige staat van instandhouding locatiespecifiek is. Als vuistregel wordt gehanteerd dat een gezonde populatie uit minimaal 100 - 200 dieren bestaat en dat deze in verbinding staat met andere populaties (BLJ12 Kennisdocument Rugstreepdier, 2017).

## Voorkomen kolonisatie

Doordat de rugstreepdier een typische pioniersoort is en een dynamische omgeving met vergraafbare grond prefereert, kan snel spontane kolonisatie van de soort in een braakliggend gebied of bouwterrein ontstaan. Om kolonisatie van rugstreepdier te voorkomen wordt geadviseerd maatregelen te treffen.

Deze maatregelen bestaan uit het ongeschikt dan wel ontoegankelijk houden van het plangebied. Indien er sprake is van het ontstaan van mogelijk geschikt voortplantingswater dient het ontoegankelijk maken van een perceel voor de migratie en voortplantingsperiode (april-september) uitgevoerd worden. Het ongeschikt houden van het plangebied voor rugstreepdieren houdt in dat zo min mogelijk vergraafbaar zand gebruikt of opgeslagen wordt binnen het bouwterrein. Bij het bouwrijp maken van het perceel dient het zand direct geëgaliseerd te worden. De aanleg van een zanddepot moet voorkomen worden. In de voorjaars- en zomerperiode zorgen dat er geen kleine poelen ontstaan waar rugstreepdieren eieren kunnen leggen. Diepe rijsporen van machines kunnen al voldoende diep zijn als voortplantingswater voor rugstreepdieren (figuur 2).



*Figuur 2 Bij hevige regenval kunnen ondiepe plassen gevuld worden met water. Deze tijdelijke poelen zijn uitermate geschikt voor de rugstreeppad, waarin eismoeren afgezet kunnen worden. Het ontstaan van deze geulen dient te allen tijde voorkomen te worden (bron: Blom Ecologie).*

In de najaar- en winterperiode moet gezorgd worden dat er geen overwintering van rugstreeppadden kan optreden. Voldoende vergraafbaar zand (zanddepot) kan gebruikt worden voor overwintering. Ook stenenstapels, houtstapels of andere vorstvrije structuren (onder een bouwkeet bijvoorbeeld) kunnen gebruikt worden voor overwintering. Dergelijke structuren dienen weggehaald te worden buiten de overwinteringsperiode (september-april) van de soort. Het ontoegankelijk houden van het plangebied voor rugstreeppadden houdt in dat voorzieningen worden geplaatst waardoor rugstreeppadden het plangebied niet kunnen bereiken. Dit kan bijvoorbeeld door het plaatsen van schermen van stevig plastic of worteldoek van 50 centimeter hoog en minimaal 10 centimeter ingegraven in de grond (figuur 3). De voorzieningen die getroffen zijn om het gebied ontoegankelijk te maken moeten zodanig geplaatst en beheerd worden dat ze hun functie ten allen tijden kunnen vervullen.



*Figuur 3 Een incorrect geplaatst amfibiescherm (links). Een correct geplaatst amfibiescherm (rechts). Deze dienen minimaal 10 cm ingegraven te zijn (bron foto's: Blom Ecologie).*





# BLOM ECOLOGIE

Verbindt natuur en samenleving

Koeweistraat 2

4181 CD Waardenburg

0418 820 288

---

[blomecologie.nl](https://blomecologie.nl)